

Artikel anlegen

1. Klicken Sie auf „Stammdaten“ → „Artikel“

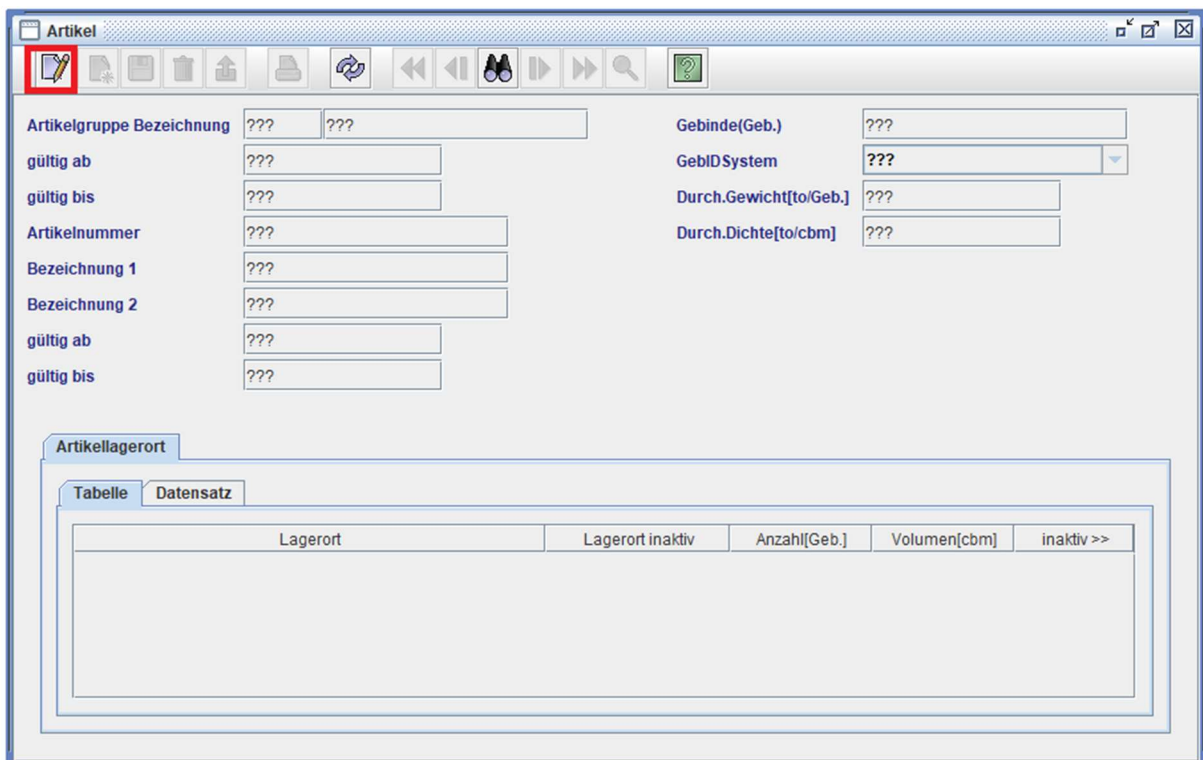

2. Klicken Sie auf „Bearbeiten“

3. Klicken Sie auf „Neu“

4. Geben Sie die entsprechende „Artikelgruppen Bezeichnung“ ein
(Falls Sie diese nicht kennen, nutzen Sie die Lupe oben rechts in der Ecke)

5. Geben Sie die „Artikelnummer“ ein

6. Geben Sie die entsprechende „Bezeichnung“ ein

7. Geben Sie das „Gültigkeitsdatum“ ein

- Artikelgruppe Bezeichnung: 0200 (highlighted in red)
- gültig ab: 01.01.1990
- gültig bis: (empty)
- Artikelnummer: 12345
- Bezeichnung 1: PPK
- Bezeichnung 2: (empty)
- gültig ab: 01.01.2019 (highlighted in red)
- gültig bis: (empty)
- Gebinde(Geb.): (empty)
- GebIDSystem: <kein>
- Durch.Gewicht[to/Geb.]: (empty)
- Durch.Dichte[to/cbm]: (empty)

Below the form is a section titled 'Artikellagerort' containing a table with the following columns:

Lagerort	Lagerort inaktiv	Anzahl[Geb.]	Volumen[cbm]	inaktiv >>

8. Klicken Sie auf „Gebinde (Geb.)“ und klicken Sie auf die Lupe

- Artikelgruppe Bezeichnung: 0200 PPK aus Sammelmenge ÖRE
- Gebinde(Geb.): [Empty field]
- GebIDSystem: <kein>
- Durch.Gewicht[to/Geb.]: [Empty field]
- Durch.Dichte[to/cbm]: [Empty field]
- gültig ab: 01.01.1990
- gültig bis: [Empty field]
- Artikelnummer: 12345
- Bezeichnung 1: PPK
- Bezeichnung 2: [Empty field]
- gültig ab: 01.01.2019
- gültig bis: [Empty field]

The 'Artikellagerort' section contains a table with the following columns: Lagerort, Lagerort inaktiv, Anzahl[Geb.], Volumen[cbm], and inaktiv >>. The table is currently empty.

9. Klicken Sie auf „Suchen“

The 'Gebinde suchen' dialog box shows the following search criteria:

- Suchart: Bezeichnung
- Suchtext: [Empty field]
- Suchtreffer: 0

The search results table is empty. The 'Suchen' button is highlighted with a red box.

10. Suchen Sie Ihre „Gebinde-Art“ aus und klicken „Übernehmen“

The 'Gebinde suchen' dialog box shows the following search results:

- Suchart: Bezeichnung
- Suchtext: [Empty field]
- Suchtreffer: 4

The search results table contains the following items:

Bezeichnung >>	TopTen	Default
Ballen	<input type="checkbox"/>	<input type="checkbox"/>
Big Bag	<input type="checkbox"/>	<input type="checkbox"/>
lose Menge	<input type="checkbox"/>	<input type="checkbox"/>
Pakete	<input type="checkbox"/>	<input type="checkbox"/>

The 'Übernehmen' button is highlighted with a red box.

11. Geben Sie die Dichte ein und drücken Sie auf „Speichern“

Artikelgruppe Bezeichnung	0200	PPK aus Sammelmenge ÖRE	Gebinde(Geb.)	lose Menge
gültig ab	01.01.1990		GebID System	<kein>
gültig bis			Durch.Gewicht[to/Geb.]	
Artikelnummer	12345		Durch.Dichte[to/cbm]	0,100
Bezeichnung 1	PPK			
Bezeichnung 2				
gültig ab	01.01.2019			
gültig bis				

Below the main form is the 'Artikellagerort' section with a table:

Lagerort	Lagerort inaktiv	Anzahl[Geb.]	Volumen[cbm]	inaktiv >>

Nun muss der Artikel einem Lager zugeordnet werden.

12. Klicken Sie auf „Datensatz“

13. Klicken Sie auf „Neu“

14. Wählen Sie das entsprechende Lager aus

- Artikelgruppe Bezeichnung: 0200 PPK aus Sammelmenge ÖRE
- Gebinde(Geb.): lose Menge
- gültig ab: 01.01.1990
- GebID System: <kein>
- gültig bis: (empty)
- Durch.Gewicht[to/Geb.]: (empty)
- Artikelnummer: 12345
- Durch.Dichte[to/cbm]: 0,100
- Bezeichnung 1: PPK
- Bezeichnung 2: (empty)
- gültig ab: 01.01.2019
- gültig bis: (empty)

The bottom section is titled 'Artikellagerort' (Article Warehouse Location) and contains a table with columns: 'Lagerort', 'Lagerort inaktiv', 'Anzahl[Geb.]', 'Volumen[cbm]', and 'inaktiv'. A dropdown menu is open over the 'Lagerort' column, showing a list of options:

- ???
- ???
- Halle \$(Halle) - H\$(Halle)
- Halle 1\$(Halle 1) - H\$(Halle 1)
- Halle 2\$(Halle 2) - H\$(Halle 2)
- LVP Anlieferung - LVP Anliefer...
- Glas aus LVP - Glas aus LVP Sa...
- PPK aus LVP - PPK aus LVP Sa...
- Halle 3(Halle 3) - H3
- Halle 5(Halle 5) - H5
- Halle 6(Halle 6) - H6
- Halle 7(Halle 7) - H7
- Halle 8(Halle 8) - H8

15. Klicken Sie auf „Speichern“

- Article Information:**
 - Artikelgruppe Bezeichnung: 0200 PPK aus Sammelmenge ÖRE
 - gültig ab: 01.01.1990
 - gültig bis: (empty)
 - Artikelnummer: 12345
 - Bezeichnung 1: PPK
 - Bezeichnung 2: (empty)
 - gültig ab: 01.01.2019
 - gültig bis: (empty)
- Binding Information:**
 - Gebinde(Geb.): lose Menge
 - GebID System: <kein>
 - Durch.Gewicht[to/Geb.]: (empty)
 - Durch.Dichte[to/cbm]: 0,100
- Artikellagerort (Article Storage Location):**
 - Tabellenansicht: Tabelle | Datensatz
 - Lagerort: Halle 3(Halle 3) - H3
 - Lagerort inaktiv:
 - Anzahl[Geb.]: 0
 - Volumen[cbm]: 0,000
 - inaktiv:

A red box highlights the 'Speichern' (Save) icon in the top toolbar.

Liegt ein Artikel in mehreren Lagern, wiederholen Sie Schritte 13 – 15.